



SERVICE DE L'EAU BROUDERDORFF

Rapport annuel sur le Prix et la Qualité du Service public de l'eau potable

Exercice 2023

Rapport relatif au prix et à la qualité du service public de l'eau potable pour l'exercice présenté conformément à l'article L22245 du code général des collectivités territoriales et au décret du 2 mai 2007

Les informations sur fond bleu sont obligatoires au titre du décret.

Tout renseignement concernant la réglementation en vigueur et la définition et le calcul des différents indicateurs peut être obtenu sur le site www.services.eaufrance.fr, rubrique « l'Observatoire »

Si les informations pré-remplies ne sont pas correctes, veuillez contacter votre DDT

PREAMBULE

En 1901, les communes de Brouderdorff, Niderviller et Plaine de Walsch, en vue d'assurer l'alimentation en eau potable de leurs habitants, se sont regroupées en commission syndicale d'adduction d'eau. La vocation de cette commission syndicale était unique : "alimentation en eau potable" par captage d'une source située en forêt de Walscheid dite "Source du Lossert" et par la suite, vers les années 1935/36, en complément, utilisation de l'eau provenant du forage construit par la seule commune de Plaine de Walsch.

Cette commission syndicale a été transformée en "Syndicat intercommunal des Eaux de Niderviller, Brouderdorff et Plaine de Walsch" par arrêté préfectoral en date du 21 septembre 1959. Le volume d'eau provenant tant de la source que du forage de Plaine de Walsch s'avérant insuffisant au fil des années, la commune de Niderviller prit l'initiative en 1982, de réaliser son propre forage et de quitter le syndicat.

Entre-temps, la source du Lossert ayant été abandonnée en raison de la conduite d'amenée devenue inutilisable, malgré le départ de Niderviller, le volume d'eau provenant du forage de Plaine de Walsch s'avéra insuffisant pour satisfaire les besoins des habitants de Brouderdorff et Plaine de Walsch.

C'est pourquoi, dès 1983, le conseil municipal de Brouderdorff, conscient du risque de pénurie, proposa la construction d'un forage d'appoint par les deux communes restant syndiquées. La commune de Plaine de Walsch ayant refusé la proposition, la commune de Brouderdorff prit la décision de réaliser son propre forage, dont les travaux ont démarré dès 1985.

Le syndicat n'ayant plus de raison d'être, son comité directeur demanda sa dissolution par délibération en date du 29/11/1985, laquelle est prononcée par arrêté préfectoral du 11/02/1986.

SECURISATION DE L'APPROVISIONNEMENT EN EAU POTABLE

Suite à la canicule de 2003 et à diverses études sur la sécurisation de l'approvisionnement en eau potable des communes, un syndicat intercommunal des eaux a été créé entre les communes de Brouderdorff, Niderviller et Plaine de Walsch par arrêté préfectoral en date du 18 avril 2008.

Ce syndicat a pour compétences la production, le stockage, le transport et la vente d'eau aux communes membres ou non ainsi que la maintenance du réseau syndical.

Il est opérationnel depuis cette date et a entrepris d'importants travaux destinés à sécuriser l'approvisionnement en eau potable des trois communes, à savoir interconnexion entre les forages de Niderviller et Brouderdorff et les réservoirs des trois communes, ainsi que la construction d'un nouveau réservoir à Plaine de Walsch.

Table des matières

1.	Caractérisation technique du service	4
1.1.	Présentation du territoire desservi.....	4
1.2.	Mode de gestion du service	4
1.3.	Estimation de la population desservie (D101.1).....	5
1.4.	Nombre d’abonnés	5
1.5.	Eaux traitées.....	6
1.5.1.	Bilan des volumes mis en œuvre dans le cycle de l’eau potable en 2023.....	6
1.5.2.	Achats d’eaux traitées	7
1.5.3.	Volumes vendus au cours de l’exercice	7
1.5.4.	Autres volumes.....	8
1.5.5.	Volume consommé autorisé	8
1.6.	Linéaire de réseaux de desserte (hors branchements).....	8
2.	Tarifification de l’eau et recettes du service	9
2.1.	Modalités de tarification	9
2.2.	Facture d’eau type (D102.0)	9
2.3.	Recettes.....	11
3.	Indicateurs de performance	12
3.1.	Qualité de l'eau (P101.1 et P102.1).....	12
3.2.	Indice de connaissance et de gestion patrimoniale des réseaux (P103.2B)	12
3.3.	Indicateurs de performance du réseau.....	14
3.3.1.	Rendement du réseau de distribution (P104.3)	14
3.3.2.	Indice linéaire des volumes non comptés (P105.3)	14
3.3.3.	Indice linéaire de pertes en réseau (P106.3).....	15
3.3.4.	Taux moyen de renouvellement des réseaux d’eau potable (P107.2).....	15
4.	Financement des investissements.....	17
4.1.	Branchements en plomb.....	17
4.2.	Montants financiers.....	17
4.3.	État de la dette du service	17
4.4.	Amortissements	17
4.5.	Présentation des projets à l'étude en vue d'améliorer la qualité du service à l'utilisateur et les performances environnementales du service	18
4.6.	Présentation des programmes pluriannuels de travaux adoptés par l'assemblée délibérante au cours du dernier exercice	18
5.	Actions de solidarité et de coopération décentralisée dans le domaine de l’eau.....	19
5.1.	Abandons de créance ou versements à un fonds de solidarité (P109.0)	19
5.2.	Opérations de coopération décentralisée (cf. L 1115-1-1 du CGCT)	19
6.	Tableau récapitulatif des indicateurs	20

Annexes : Note d'information sur les redevances

1. Caractérisation technique du service

1.1. Présentation du territoire desservi



Le service est géré au niveau communal
 intercommunal

- Nom de la collectivité : Brouderdorff
- Nom de l'entité de gestion : eau potable
- Caractéristiques (commune, EPCI et type, etc.) : Commune

- Compétences liées au service :

	Oui	Non
Production	<input type="checkbox"/>	<input checked="" type="checkbox"/>
Protection de l'ouvrage de prélèvement (1)	<input type="checkbox"/>	<input checked="" type="checkbox"/>
Traitement (1)	<input type="checkbox"/>	<input checked="" type="checkbox"/>
Transfert	<input type="checkbox"/>	<input checked="" type="checkbox"/>
Stockage (1)	<input type="checkbox"/>	<input checked="" type="checkbox"/>
Distribution	<input checked="" type="checkbox"/>	<input type="checkbox"/>

(1) A compléter

- Territoire desservi (communes adhérentes au service, secteurs et hameaux desservis, etc.) : Brouderdorff
- Existence d'une CCSPL Oui Non
- Existence d'un schéma de distribution Oui, date d'approbation* : Non au sens de l'article L2224-7-1 du CGCT
- Existence d'un règlement de service Oui, date d'approbation* : 29/11/2018 Non
- Existence d'un schéma directeur Oui, date d'approbation* : Non

1.2. Mode de gestion du service



Le service est exploité en Régie par Régie à autonomie financière

* Approbation en assemblée délibérante

1.3. Estimation de la population desservie (D101.1)



Est ici considérée comme un habitant desservi toute personne – y compris les résidents saisonniers – domiciliée dans une zone où il existe à proximité une antenne du réseau public d'eau potable sur laquelle elle est ou peut être raccordée.

Le service public d'eau potable dessert 990 habitants au 31/12/2023 (994 au 31/12/2022).

1.4. Nombre d'abonnés



Les abonnés domestiques et assimilés sont ceux redevables à l'agence de l'eau au titre de la pollution de l'eau d'origine domestique en application de l'article L213-10-3 du Code de l'environnement.

Le service public d'eau potable dessert 392 abonnés au 31/12/2023 (390 au 31/12/2022).

La répartition des abonnés par commune est la suivante :

Commune	Nombre total d'abonnés 31/12/2022	Nombre d'abonnés domestiques au 31/12/2023	Nombre d'abonnés Non domestiques au 31/12/2023	Nombre total d'abonnés au 31/12/2023	Variation en %
Brouderdorff					
Total	390	391	1	392	0,5%

La densité linéaire d'abonnés (nombre d'abonnés par km de réseau hors branchement) est de 64,16 abonnés/km au 31/12/2023 (63,83 abonnés/km au 31/12/2022).

Le nombre d'habitants par abonné (population desservie rapportée au nombre d'abonnés) est de 2,53 habitants/abonné au 31/12/2023 (2,55 habitants/abonné au 31/12/2022).

La consommation moyenne par abonné (consommation moyenne annuelle domestique + non domestique rapportée au nombre d'abonnés) est de 94,81 m³/abonné au 31/12/2023. (92,73 m³/abonné au 31/12/2022).

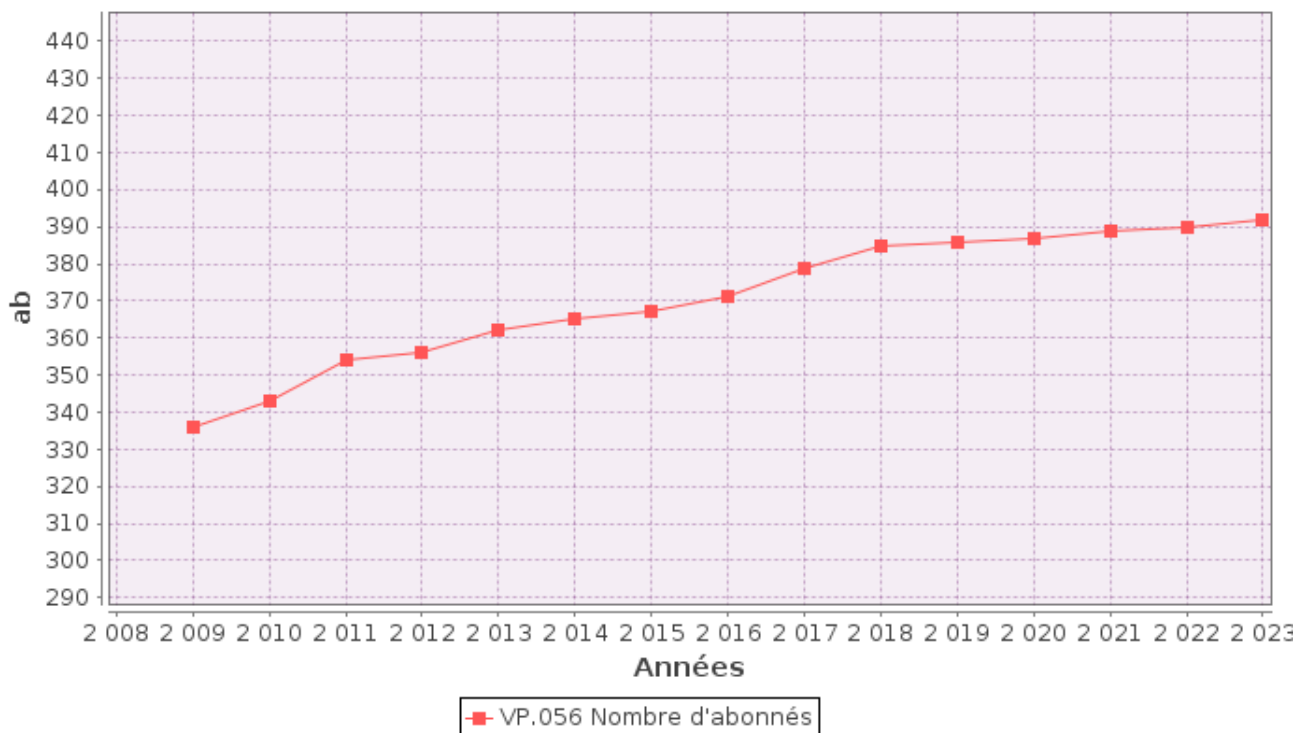

1.5. Eaux traitées

1.5.1. Bilan des volumes mis en œuvre dans le cycle de l'eau potable en 2023

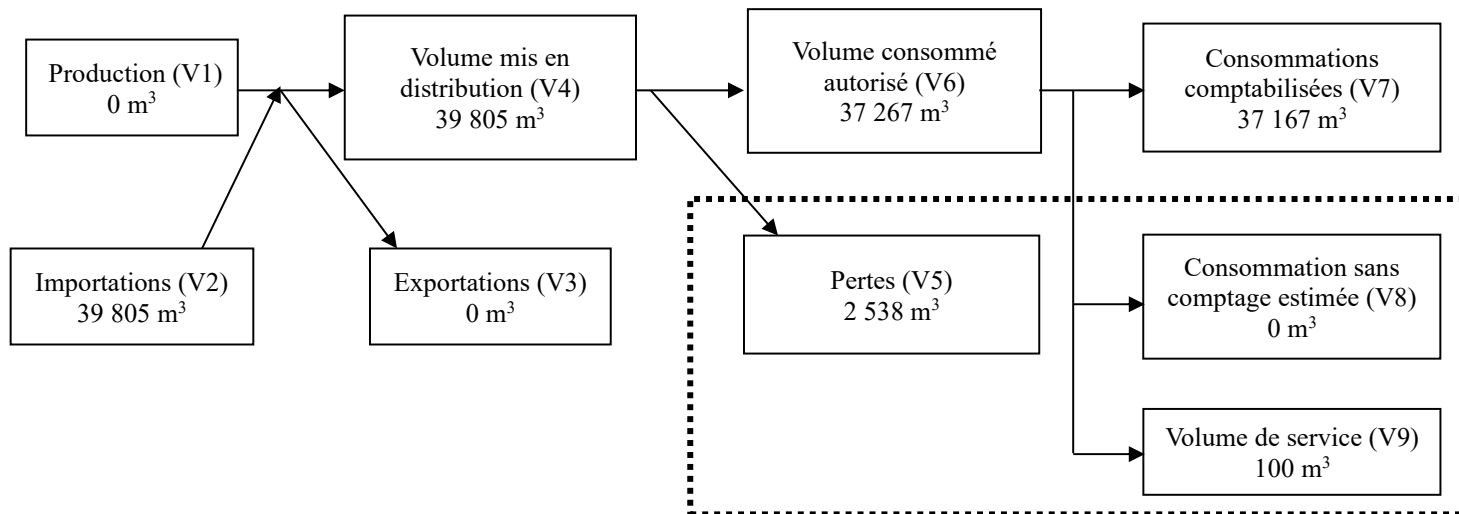

1.5.2. Achats d'eaux traitées



Fournisseur	Volume acheté durant l'exercice 2022 en m ³	Volume acheté durant l'exercice 2023 en m ³	Variation des volumes achetés en %	Indice de protection de la ressource exercice 2023
Syndicat des Eaux de Brouderdorff, Niderviller et Plaine de Walsch	42 342	39 805	-6%	73
Total d'eaux traitées achetées (V2)	42 342	39 805	-6%	73

1.5.3. Volumes vendus au cours de l'exercice



Acheteurs	Volumes vendus durant l'exercice 2022 en m ³	Volumes vendus durant l'exercice 2023 en m ³	Variation en %
Abonnés domestiques ⁽¹⁾	35 190	36 095	2,8%
Abonnés non domestiques	973	1 072	10,17%
Total vendu aux abonnés (V7)	36 163	37 167	2,8%
Total vendu à d'autres services (V3)	0	0	___%

- (1) Les abonnés domestiques et assimilés sont ceux redevables à l'Agence de l'eau au titre de la pollution de l'eau d'origine domestique en application de l'article L213-10-3 du Code de l'environnement.
- (2) Dans le cas où la collectivité vend de l'eau traitée à d'autres services d'eau potable.

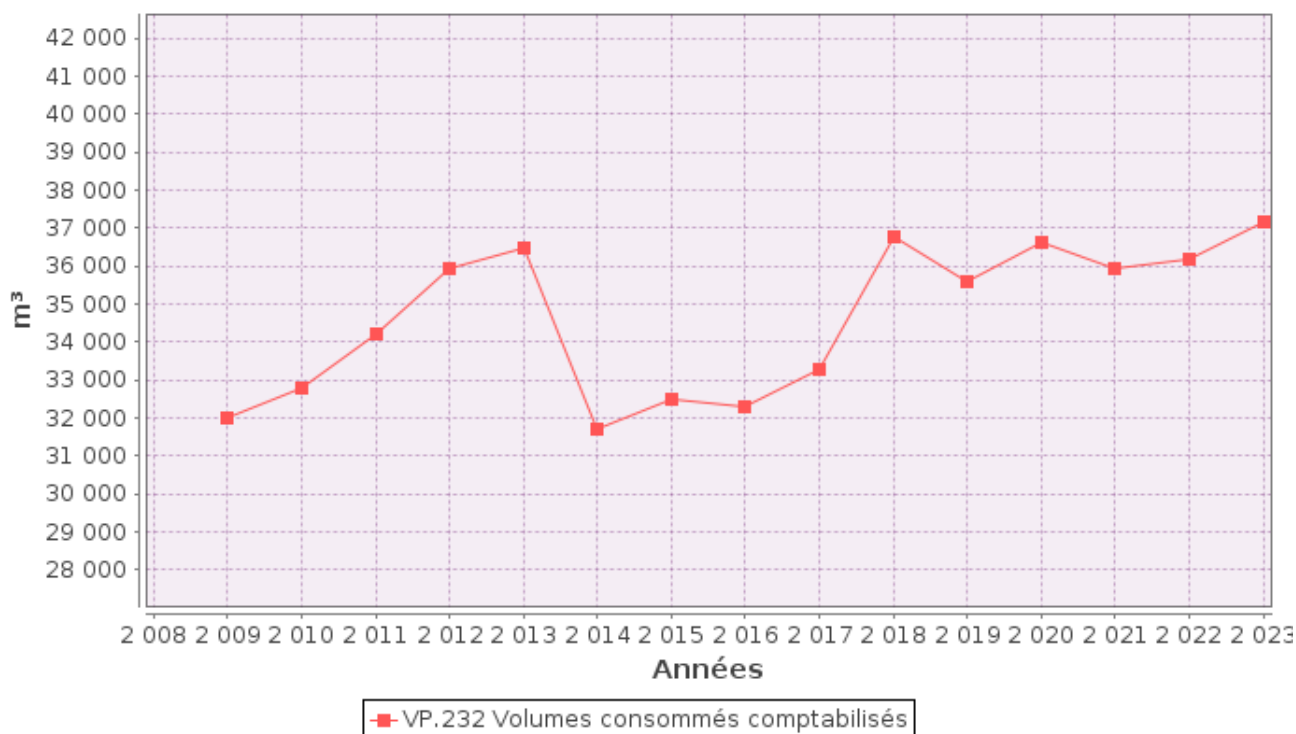

1.5.4. Autres volumes



	Exercice 2022 en m3/an	Exercice 2023 en m3/an	Variation en %
Volume consommation sans comptage (V8)	0	0	___%
Volume de service (V9)	100	100	0%

1.5.5. Volume consommé autorisé



	Exercice 2022 en m3/an	Exercice 2023 en m3/an	Variation en %
Volume consommé autorisé (V6)	36 263	37 267	2,8%

1.6. Linéaire de réseaux de desserte (hors branchements)



Le linéaire du réseau de canalisations du service public d'eau potable est de 6,11 kilomètres au 31/12/2023 (6,11 au 31/12/2022).

Rues	Année de construction	Longueur (mètres)	Diamètre	Matériaux
Rue des Vosges	2005	1330	150	Fonte
Rue des Prés	1990	120	90	PVC
	2005	90	100	Fonte
Rue de l'Eglise	1956	300	80	Fonte
	2005	140	125	Fonte
	2005	290	100	Fonte
Rue de la Fontaine	1970	340	150	Fonte
Rue de Lorraine	2013	400	150	Fonte
Rue des Vergers	1956	270	100	Fonte
	1987-1990	340	100	Fonte
	2009	380	150	Fonte
	2013	20	150	Fonte
	2018	80	63	PVC
Rue de la Forêt	1973	180	100	Fonte
	1973	80	80	Fonte
	1986	120	80	Fonte
	1990	150	100	Fonte
	1990	110	50	PVC
	1991	120	80	Fonte
	2013	20	150	Fonte
Rue du Stade	environ 1900	740	100	Fonte
	2011	35	100	Fonte
Rue des Jardins	1990	120	100	Fonte
	1991	110	100	Fonte
	2004	170	100	Fonte
Impasse de la salle	1989/1990	110	100	Fonte

2. Tarification de l'eau et recettes du service

2.1. Modalités de tarification



La facture d'eau comporte obligatoirement une part proportionnelle à la consommation de l'abonné, et peut également inclure une part indépendante de la consommation, dite part fixe (abonnement, location compteur, etc.).

Les tarifs applicables aux 01/01/2023 et 01/01/2024 sont les suivants :

Frais d'accès au service :	0	€ au 01/01/2023
	0	€ au 01/01/2024

Tarifs		Au 01/01/2023	Au 01/01/2024
Part de la collectivité			
Part fixe (€ HT/an)			
	Abonnement DN 15mm y compris location du compteur	44 €	44 €
	Abonnement ⁽¹⁾ DN ____		
Part proportionnelle (€ HT/m ³)			
	Prix au m ³	1,9 €/m ³	1,9 €/m ³
	Autre : _____	€	€
Taxes et redevances			
Taxes			
	Taux de TVA ⁽²⁾	0 %	0 %
Redevances			
	Prélèvement sur la ressource en eau (Agence de l'eau)	0 €/m ³	0 €/m ³
	Pollution domestique (Agence de l'Eau)	0,35 €/m ³	0,35 €/m ³
	VNF Prélèvement	0 €/m ³	0 €/m ³
	Autre : _____	0 €/m ³	0 €/m ³

⁽¹⁾ Rajouter autant de lignes que d'abonnements

⁽²⁾ L'assujettissement à la TVA est volontaire pour les communes et EPCI de moins de 3000 habitants, et obligatoire pour les communes et EPCI de plus de 3000 habitants et en cas de délégation de service public.

Les délibérations fixant les différents tarifs et prestations aux abonnés pour l'exercice sont les suivantes :

- Délibération du 07/04/2022 effective à compter du 01/01/2022 fixant les tarifs du service d'eau potable
- Délibération du 11/12/2020 effective à compter du 01/01/2021 fixant les frais d'accès au service
- Délibération du ___/___/___ effective à compter du ___/___/___ fixant ...
- Délibération du ___/___/___ effective à compter du ___/___/___ fixant ...

2.2. Facture d'eau type (D102.0)



Les tarifs applicables au 01/01/2023 et au 01/01/2024 pour une consommation d'un ménage de référence selon

l'INSEE (120 m³/an) sont :

Facture type	Au 01/01/2023 en €	Au 01/01/2024 en €	Variation en %
Part de la collectivité			
Part fixe annuelle	44,00	44,00	0%
Part proportionnelle	228,00	228,00	0%
Montant HT de la facture de 120 m ³ revenant à la collectivité	272,00	272,00	0%
Part du délégataire (en cas de délégation de service public)			
Part fixe annuelle	_____	_____	_____%
Part proportionnelle	_____	_____	_____%
Montant HT de la facture de 120 m ³ revenant au délégataire	_____	_____	_____%
Taxes et redevances			
Redevance pour prélèvement sur la ressource en eau (Agence de l'Eau)	0,00	0,00	_____%
Redevance de pollution domestique (Agence de l'Eau)	42,00	42,00	0%
VNF Prélèvement :	0,00	0,00	_____%
Autre :	0,00	0,00	_____%
TVA	_____	_____	_____%
Montant des taxes et redevances pour 120 m ³	42,00	42,00	0%
Total	314,00	314,00	0%
Prix TTC au m³	2,62	2,62	0%

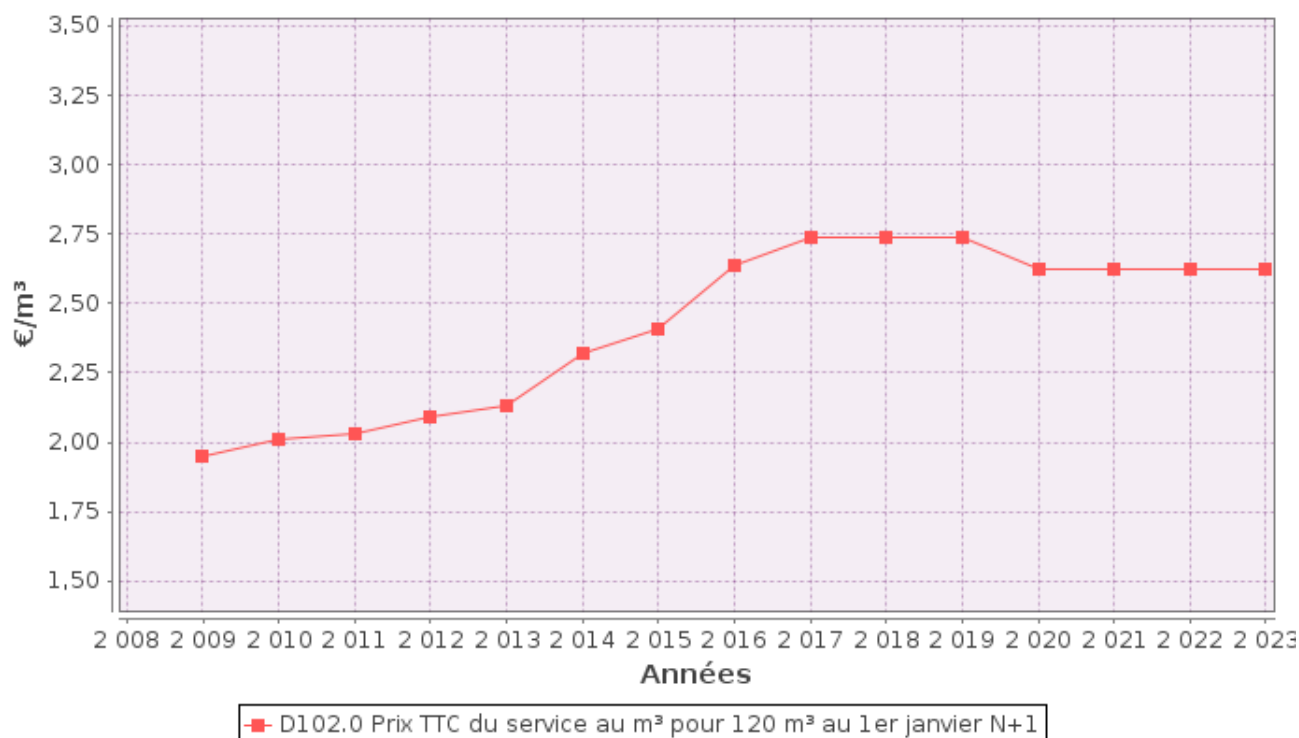

ATTENTION : l'indicateur prix prend en compte l'ensemble de la compétence de la production à la distribution.

Dans le cas d'un EPCI, le tarif pour chaque commune est :

Commune	Prix au 01/01/2023 en €/m ³	Prix au 01/01/2024 en €/m ³
Brouderdorff	0,70	0,50

Les volumes consommés sont relevés avec une fréquence :

- annuelle
- semestrielle
- trimestrielle
- quadrimestrielle

La facturation est effectuée avec une fréquence :

- annuelle
- semestrielle
- trimestrielle
- quadrimestrielle

Les volumes facturés au titre de l'année 2023 sont de 37 167 m³/an (36 163 m³/an en 2022).

Pour chaque élément du prix ayant évolué depuis l'exercice précédent, les éléments explicatifs (financement de travaux, remboursement de dettes, augmentation du coût des fournitures, etc.) sont les suivants :

2.3. Recettes



Recettes de la collectivité :

Type de recette	Exercice 2022 en €	Exercice 2023 en €	Variation en %
Recettes vente d'eau aux usagers	100 798,45	103 477,47	2,66 %
<i>dont abonnements</i>	<i>17 502,54</i>	<i>17 608,29</i>	<i>0,60 %</i>
Recette de vente d'eau en gros			
Recette d'exportation d'eau brute			
Régularisations des ventes d'eau (+/-)			
Total recettes de vente d'eau	100 798,45	103 477,47	2,66 %
Recettes liées aux travaux			
Contribution exceptionnelle du budget général			
Autres recettes (FCTVA et subvention)	648,63	686,54	
Total autres recettes	648,63	686,54	
Total des recettes	101 447,08	104 164,01	2,68 %

Recettes globales : Total des recettes de vente d'eau au 31/12/2023 : 104 164,01 € (101 447,08 € au 31/12/2022).

3. Indicateurs de performance

3.1. Qualité de l'eau (P101.1 et P102.1)



Les valeurs suivantes sont fournies au service par l'Agence régionale de la santé (ARS), et concernent les prélèvements réalisés par elle dans le cadre du contrôle sanitaire défini par le Code de la santé publique (ou ceux réalisés par le service dans le cadre de sa surveillance lorsque celle-ci se substitue au contrôle en question).

Analyses	Nombre de prélèvements réalisés exercice 2022	Nombre de prélèvements non-conformes exercice 2022	Nombre de prélèvements réalisés exercice 2023	Nombre de prélèvements non-conformes exercice 2023
Microbiologie	9	0	10	0
Paramètres physico-chimiques	9	0	12	0

3.2. Indice de connaissance et de gestion patrimoniale des réseaux (P103.2B)



L'indice de connaissance et de gestion patrimoniale des réseaux d'eau potable a évolué en 2013 (indice modifié par arrêté du 2 décembre 2013). De nouvelles modalités de calcul ayant été définies, les valeurs d'indice affichées à partir de l'exercice 2013 ne doivent pas être comparées à celles des exercices précédents.

L'obtention de 40 points pour les parties A et B ci-dessous est nécessaire pour considérer que le service dispose du descriptif détaillé des ouvrages de distribution d'eau potable mentionné à l'article D 2224-5-1 du code général des collectivités territoriales.

La valeur de cet indice varie entre 0 et 120 (ou 0 et 110 pour les services n'ayant pas la mission de collecte).

La valeur de l'indice est obtenue en faisant la somme des points indiqués dans les parties A, B et C décrites ci-dessous et avec les conditions suivantes :

- Les 30 points d'inventaire des réseaux (partie B) ne sont comptabilisés que si les 15 points des plans de réseaux (partie A) sont acquis.
- Les 75 points des autres éléments de connaissance et de gestion des réseaux (partie C) ne sont comptabilisés que si au moins 40 des 45 points de l'ensemble plans des réseaux et inventaire des réseaux (parties A + B) sont acquis.

	nombre de points	Valeur	points potentiels
PARTIE A : PLAN DES RESEAUX (15 points)			
VP.236 - Existence d'un plan des réseaux mentionnant la localisation des ouvrages principaux (ouvrage de captage, station de traitement, station de pompage, réservoir) et des dispositifs de mesures	oui : 10 points non : 0 point	Oui	10
VP.237 - Existence et mise en œuvre d'une procédure de mise à jour, au moins chaque année, du plan des réseaux pour les extensions, réhabilitations et renouvellements de réseaux (en l'absence de travaux, la mise à jour est considérée comme effectuée)	oui : 5 points non : 0 point	Oui	5

PARTIE B : INVENTAIRE DES RESEAUX			
(30 points qui ne sont décomptés que si la totalité des points a été obtenue pour la partie A)			
VP.238 - Existence d'un inventaire des réseaux avec mention, pour tous les tronçons représentés sur le plan, du linéaire, de la catégorie de l'ouvrage et de la précision des informations cartographiques	0 à 15 points sous conditions ⁽¹⁾	Oui	15
VP.240 - Intégration, dans la procédure de mise à jour des plans, des informations de l'inventaire des réseaux (pour chaque tronçon : linéaire, diamètre, matériau, date ou période de pose, catégorie d'ouvrage, précision cartographique)		Oui	
VP.239 - Pourcentage du linéaire de réseau pour lequel l'inventaire des réseaux mentionne les matériaux et diamètres		100%	
VP.241 - Pourcentage du linéaire de réseau pour lequel l'inventaire des réseaux mentionne la date ou la période de pose	0 à 15 points sous conditions ⁽²⁾	100%	15
PARTIE C : AUTRES ELEMENTS DE CONNAISSANCE ET DE GESTION DES RESEAUX			
(75 points qui ne sont décomptés que si 40 points au moins ont été obtenus en partie A et B)			
VP.242 - Localisation des ouvrages annexes (vannes de sectionnement, ventouses, purges, PI,...) et des servitudes de réseaux sur le plan des réseaux	oui : 10 points non : 0 point	Oui	10
VP.243 - Inventaire mis à jour, au moins chaque année, des pompes et équipements électromécaniques existants sur les ouvrages de stockage et de distribution (en l'absence de modifications, la mise à jour est considérée comme effectuée)	oui : 10 points non : 0 point	Oui	10
VP.244 - Localisation des branchements sur le plan des réseaux ⁽³⁾	oui : 10 points non : 0 point	Non	0
VP.245 - Pour chaque branchement, caractéristiques du ou des compteurs d'eau incluant la référence du carnet métrologique et la date de pose du compteur ⁽³⁾	oui : 10 points non : 0 point	Oui	10
VP.246 - Identification des secteurs de recherches de pertes d'eau par les réseaux, date et nature des réparations effectuées	oui : 10 points non : 0 point	Oui	10
VP.247 - Localisation à jour des autres interventions sur le réseau (réparations, purges, travaux de renouvellement, etc.)	oui : 10 points non : 0 point	Oui	10
VP.248 - Existence et mise en œuvre d'un programme pluriannuel de renouvellement des canalisations (programme détaillé assorti d'un estimatif portant sur au moins 3 ans)	oui : 10 points non : 0 point	Non	0
VP.249 - Existence et mise en œuvre d'une modélisation des réseaux sur au moins la moitié du linéaire de réseaux	oui : 5 points non : 0 point	Non	0
TOTAL (indicateur P103.2B)	120	-	95

(1) l'existence de l'inventaire et d'une procédure de mise à jour ainsi qu'une connaissance minimum de 50 % des matériaux et diamètres sont requis pour obtenir les 10 premiers points. Si la connaissance des matériaux et diamètres atteint 60, 70, 80, 90 ou 95%, les points supplémentaires sont respectivement de 1, 2, 3, 4 et 5

(2) l'existence de l'inventaire ainsi qu'une connaissance minimum de 50 % des périodes de pose sont requis pour obtenir les 10 premiers points. Si la connaissance des périodes de pose atteint 60, 70, 80, 90 ou 95%, les points supplémentaires sont respectivement de 1, 2, 3, 4 et 5

(3) non pertinent si le service n'a pas la mission de distribution

3.3. Indicateurs de performance du réseau

3.3.1. Rendement du réseau de distribution (P104.3)



Le rendement du réseau de distribution permet de connaître la part des volumes introduits dans le réseau de distribution qui est consommée ou vendue à un autre service. Sa valeur et son évolution sont le reflet de la politique de lutte contre les pertes d'eau en réseau de distribution.

	Exercice 2022	Exercice 2023
Rendement du réseau	85,6 %	93,6 %
Indice linéaire de consommation (volumes consommés autorisés + volumes exportés journaliers par km de réseau hors branchement) [m ³ / jour / km]	16,26	16,71
Volume vendu sur volume mis en distribution (ex. rendement primaire)	85,4 %	93,4 %

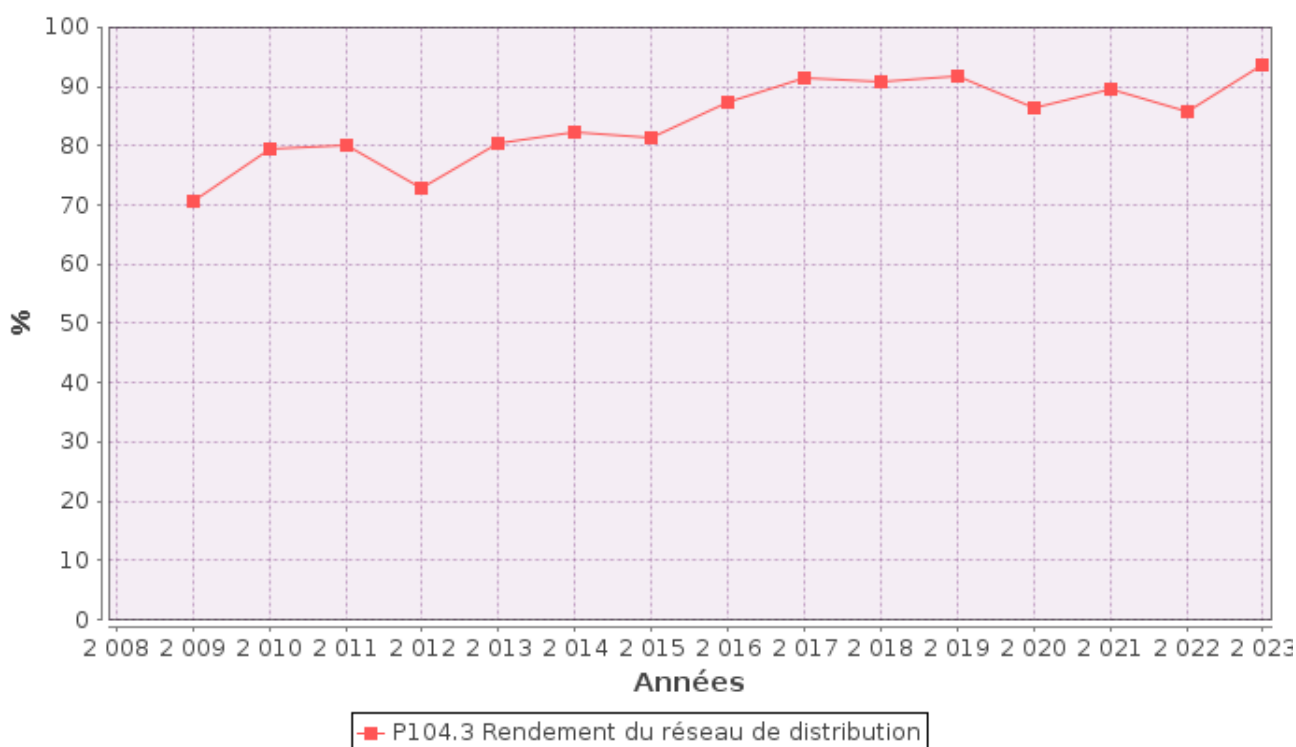

3.3.2. Indice linéaire des volumes non comptés (P105.3)



Cet indicateur permet de connaître, par km de réseau, la part des volumes mis en distribution qui ne font pas l'objet d'un comptage lors de leur distribution aux abonnés. Sa valeur et son évolution sont le reflet du déploiement de la politique de comptage aux points de livraison des abonnés et de l'efficacité de la gestion du réseau.

$$\text{indice linéaire des volumes non comptés} = \frac{V_4 - V_7}{365 * \text{linéaire du réseau de desserte en km}}$$

Pour l'année 2023, l'indice linéaire des volumes non comptés est de 1,2 m³/j/km (2,8 en 2022).

3.3.3. Indice linéaire de pertes en réseau (P106.3)



Cet indicateur permet de connaître, par km de réseau, la part des volumes mis en distribution qui ne sont pas consommés sur le périmètre du service. Sa valeur et son évolution sont le reflet d'une part de la politique de maintenance et de renouvellement du réseau, et d'autre part des actions menées pour lutter contre les volumes détournés et pour améliorer la précision du comptage chez les abonnés.

$$\text{indice linéaire des pertes en réseau} = \frac{V_4 - V_6}{365 * \text{linéaire du réseau de desserte en km}}$$

Pour l'année 2023, l'indice linéaire des pertes est de **1,1** m³/km (2,7 en 2022).

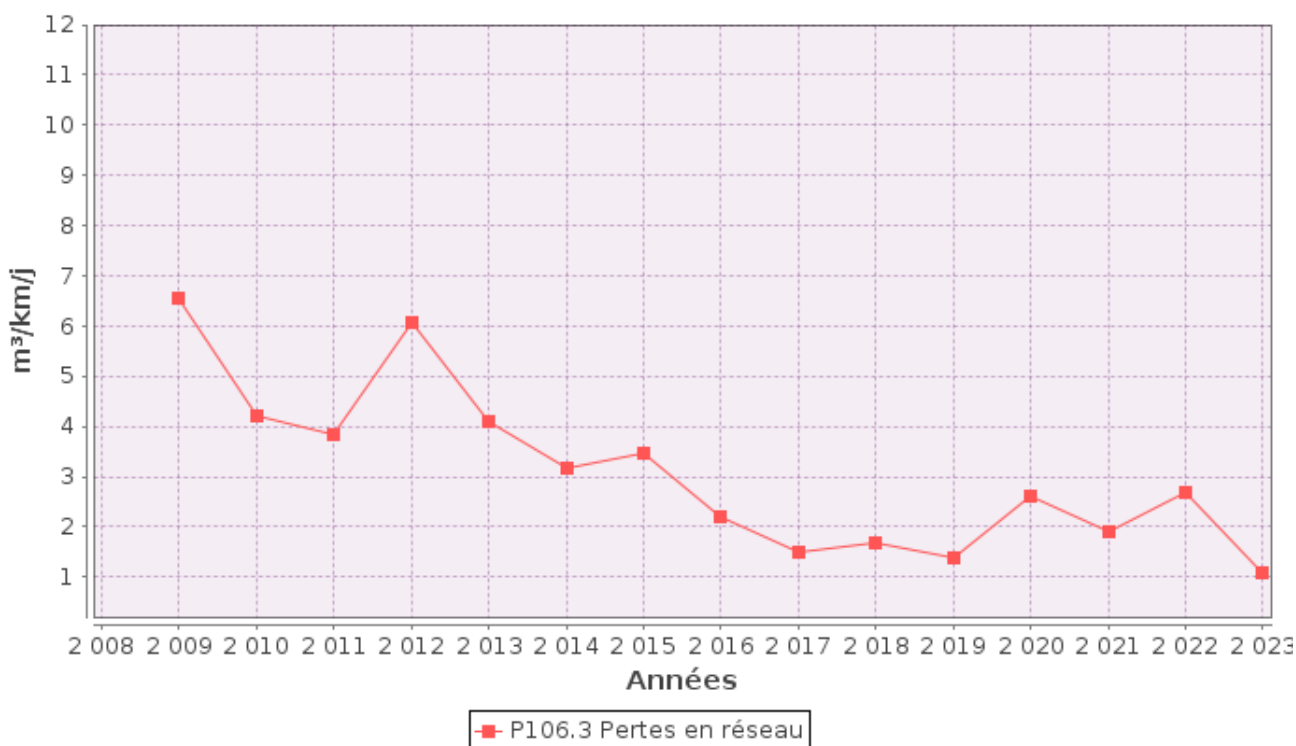

3.3.4. Taux moyen de renouvellement des réseaux d'eau potable (P107.2)



Ce taux est le quotient, exprimé en pourcentage, de la moyenne sur 5 ans du linéaire de réseau renouvelé (par la collectivité et/ou le délégataire) par la longueur du réseau. Le linéaire renouvelé inclut les sections de réseaux remplacées à l'identique ou renforcées ainsi que les sections réhabilitées, mais pas les branchements. Les interventions ponctuelles effectuées pour mettre fin à un incident localisé en un seul point du réseau ne sont pas

comptabilisées, même si un élément de canalisation a été remplacé.

Exercice	2019	2020	2021	2022	2023
Taux moyen de renouvellement des réseaux d'eau potable	0%	0%	0%	0%	0%

Au cours des 5 dernières années, 0 km de linéaire de réseau ont été renouvelés.

$$\text{taux moyen de renouvellement des réseaux} = \frac{L_N + L_{N-1} + L_{N-2} + L_{N-3} + L_{N-4}}{5 * \text{linéaire du réseau de desserte}} * 100$$

Pour l'année 2023, le taux moyen de renouvellement des réseaux d'eau potable est de 0% (0 en 2022). suite à une erreur de facturation ou à une fuite).

Toute facture impayée au 31/12/2023 est comptabilisée, quelque soit le motif du non-paiement.

4. Financement des investissements

4.1. Branchements en plomb



La législation prévoit l'abaissement progressif de la teneur en plomb dans l'eau distribuée. A partir du 25/12/2013, cette teneur ne devra plus excéder 10 µg/l. Cette faible valeur peut induire une suppression des branchements en plomb.

Branchements	Exercice 2022	Exercice 2023
Nombre total des branchements	0	0
Nombre de branchements en plomb modifiés ou supprimés dans l'année		
Nombre de branchements en plomb restants (en fin d'année)		
% de branchement en plomb modifiés ou supprimés/nombre total de branchements		
% de branchements en plomb restants/nombre total de branchements		

4.2. Montants financiers



	Exercice 2022	Exercice 2023
Montants financiers HT des travaux engagés pendant le dernier exercice budgétaire	29 028	11 737,73
Montants des subventions en €	0	0
Montants des contributions du budget général en €	0	0

4.3. État de la dette du service



L'état de la dette au 31 décembre 2023 fait apparaître les valeurs suivantes :

	Exercice 2022	Exercice 2023
Encours de la dette au 31 décembre N (montant restant dû en €)	59 488,28	50 313,13
Montant remboursé durant l'exercice en €	en capital	9 175,15
	en intérêts	2 079,09

4.4. Amortissements



Pour l'année 2023, la dotation aux amortissements a été de 29 052,86 € (27822,74 € en 2022).

4.5. Présentation des projets à l'étude en vue d'améliorer la qualité du service à l'utilisateur et les performances environnementales du service



Projets à l'étude	Montants prévisionnels en €	Montants prévisionnels de l'année précédente en €
Etude diagnostique du système d'alimentation en eau potable	10 945,04	0

4.6. Présentation des programmes pluriannuels de travaux adoptés par l'assemblée délibérante au cours du dernier exercice



Programmes pluriannuels de travaux adoptés	Année prévisionnelle de réalisation	Montants prévisionnels en €

5. Actions de solidarité et de coopération décentralisée dans le domaine de l'eau

5.1. Abandons de créance ou versements à un fonds de solidarité (P109.0)



Cet indicateur a pour objectif de mesurer l'implication sociale du service.

Entrent en ligne de compte :

- les versements effectués par la collectivité au profit d'un fonds créé en application de l'article L261-4 du Code de l'action sociale et des familles (Fonds de Solidarité Logement, par exemple) pour aider les personnes en difficulté,
- les abandons de créance à caractère social, votés au cours de l'année par l'assemblée délibérante de la collectivité (notamment ceux qui sont liés au FSL).

En 2023, 1 143,16 € ont été abandonnés et/ou versés à un fonds de solidarité, soit 0,0308 €/m³ pour l'année 2023 (0,0253 €/m³ en 2022).

5.2. Opérations de coopération décentralisée (cf. L 1115-1-1 du CGCT)



Peuvent être ici listées les opérations mises en place dans le cadre de l'article L1115-1-1 du Code général des collectivités territoriales, lequel ouvre la possibilité aux collectivités locales de conclure des conventions avec des autorités locales étrangères pour mener des actions de coopération ou d'aide au développement.

Bénéficiaire	Montant en €

6. Tableau récapitulatif des indicateurs

		Exercice 2022	Exercice 2023
	Indicateurs descriptifs des services		
D101.0	Estimation du nombre d'habitants desservis	994	990
D102.0	Prix TTC du service au m3 pour 120 m3 [€/m ³]	2,62	2,62
	Indicateurs de performance		
P101.1	Taux de conformité des prélèvements sur les eaux distribuées réalisés au titre du contrôle sanitaire par rapport aux limites de qualité pour ce qui concerne la microbiologie	100%	100%
P102.1	Taux de conformité des prélèvements sur les eaux distribuées réalisés au titre du contrôle sanitaire par rapport aux limites de qualité pour ce qui concerne les paramètres physico-chimiques	100%	100%
P103.2B	Indice de connaissance et de gestion patrimoniale des réseaux d'eau potable	95	95
P104.3	Rendement du réseau de distribution	85,6%	93,6%
P105.3	Indice linéaire des volumes non comptés [m ³ /km/jour]	2,8	1,2
P106.3	Indice linéaire de pertes en réseau [m ³ /km/jour]	2,7	1,1
P107.2	Taux moyen de renouvellement des réseaux d'eau potable	0%	0%
P108.3	Indice d'avancement de la protection de la ressource en eau	73%	73%
P109.0	Montant des abandons de créance ou des versements à un fonds de solidarité [€/m ³]	0,0253	0,0308

Édition mars 2024
CHIFFRES 2023

Note d'information sur les redevances

L'agence de l'eau vous informe



LE SAVIEZ-VOUS ?

Vous pouvez retrouver le prix de l'eau de votre commune sur : www.services.eaufrance.fr

Les composantes du prix de l'eau :

- le service de distribution de l'eau potable (abonnement, consommation)
- le service de collecte et de traitement des eaux usées
- les redevances de l'agence de l'eau
- les contributions aux organismes publics et l'éventuelle TVA

Le prix moyen de l'eau en Rhin-Meuse est de **4,08 euros TTC par m³** (Sispea - données agrégées disponibles - 2021).

https://services.eaufrance.fr/fichiers/SISPEA_video.mp4

POURQUOI DES REDEVANCES ?

Les redevances des agences de l'eau sont des recettes fiscales environnementales perçues auprès de ceux qui utilisent l'eau et qui en altèrent la qualité et la disponibilité (consommateurs, activités économiques).

Les agences de l'eau redistribuent cet argent collecté sous forme d'aides pour mettre aux normes les stations d'épuration, fiabiliser les réseaux d'eau potable, économiser l'eau, protéger les captages d'eau potable des pollutions d'origine agricole, améliorer le fonctionnement naturel des rivières...

Au travers du prix de l'eau, chaque habitant contribue à ces actions au service de l'intérêt commun et de la préservation de l'environnement et du cadre de vie.

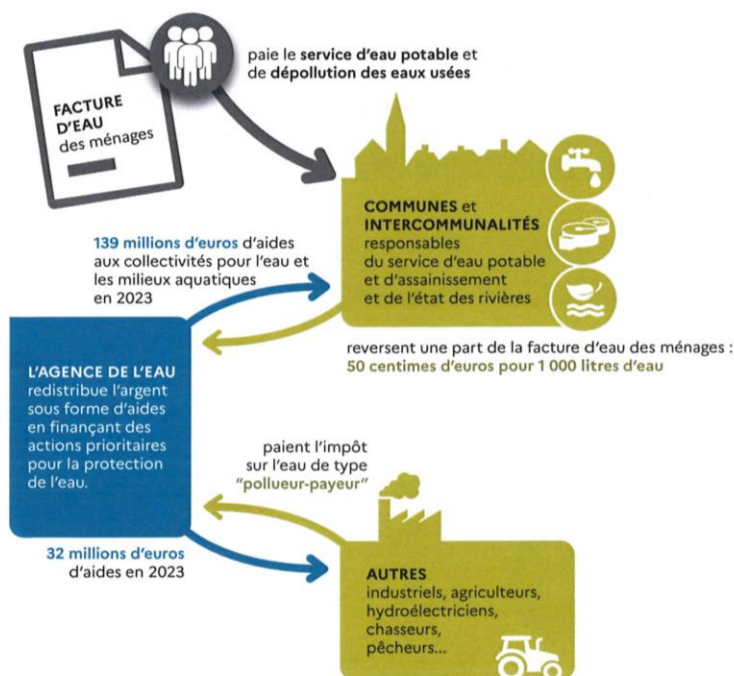

NOTE D'INFORMATION DE L'AGENCE DE L'EAU

Document à joindre au RPQS - Rapport annuel sur le prix et la qualité du service public de l'eau et de l'assainissement

L'article L.2224-5 du code général des collectivités territoriales, modifié par la loi n°2016-1087 du 8 août 2016 - art.31, impose à la/au **maire** ou à la/au **président-e de l'établissement public de coopération intercommunale** l'obligation de présenter à son assemblée délibérante un rapport annuel sur le prix et la qualité du service public (RPQS) destiné notamment à l'information des usagers. Ce rapport est présenté au plus tard dans les neuf mois qui suivent la clôture de l'exercice concerné. La/le maire ou La/le président-e de l'établissement public de coopération intercommunale y **joint la présente note d'information établie chaque année par l'agence de l'eau** ou l'office de l'eau sur les redevances figurant sur la facture d'eau des abonnés et sur la réalisation de son programme pluriannuel d'intervention.

RPQS > des réponses à vos questions : <https://www.services.eaufrance.fr/gestion/rpqs/vos-questions>

NOTE D'INFORMATION SUR LES REDEVANCES DE L'AGENCE DE L'EAU RHIN-MEUSE
Rapport annuel sur le prix et la qualité du service public de l'eau et de l'assainissement

1

Édition mars 2024

D'OÙ PROVIENNENT LES REDEVANCES 2023 ?

En 2023, le montant global des redevances (tous usages de l'eau confondus) émises par l'agence de l'eau s'est élevé à plus de 160,08 millions d'euros dont plus de 131 millions en provenance de la facture d'eau.

recettes / redevances

Qui paie quoi à l'agence de l'eau pour 100 € de redevances en 2023 ?

(valeurs résultant d'un pourcentage pour 100 €) - source agence de l'eau Rhin-Meuse

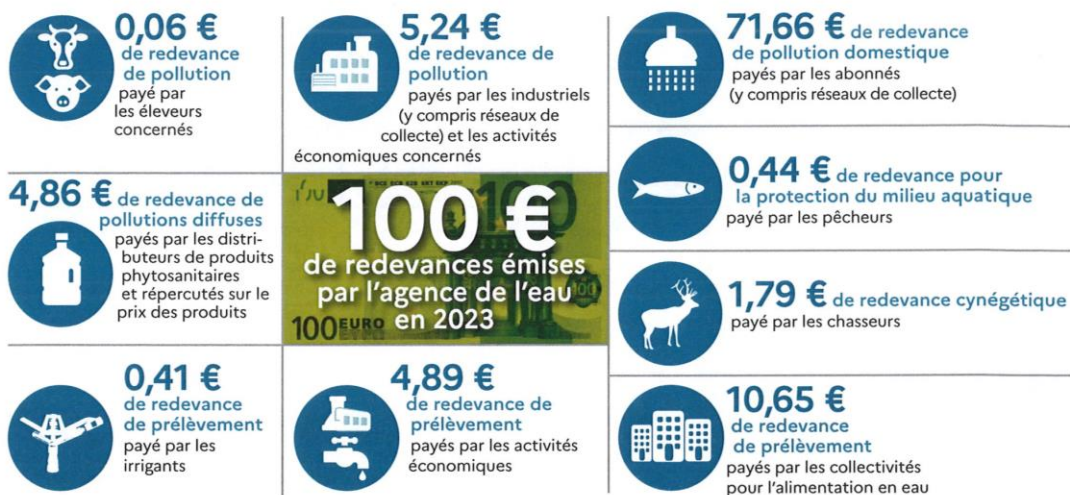

À QUOI SERVENT LES REDEVANCES ?

Grâce à ces redevances, l'agence de l'eau apporte, dans le cadre de son programme d'intervention, des concours financiers (subventions) aux personnes publiques (collectivités territoriales...) ou privées (acteurs industriels, agricoles, associatifs...) qui réalisent des actions ou projets d'intérêt commun au bassin ayant pour finalité la gestion équilibrée des ressources en eau. Ces aides réduisent d'autant l'impact des investissements des collectivités, en particulier, sur le prix de l'eau.

interventions / aides

Comment se répartissent les aides pour la protection des ressources en eau pour 100 € d'aides en 2023 ?

(valeurs résultant d'un pourcentage pour 100 € d'aides en 2023) - source agence de l'eau Rhin-Meuse.

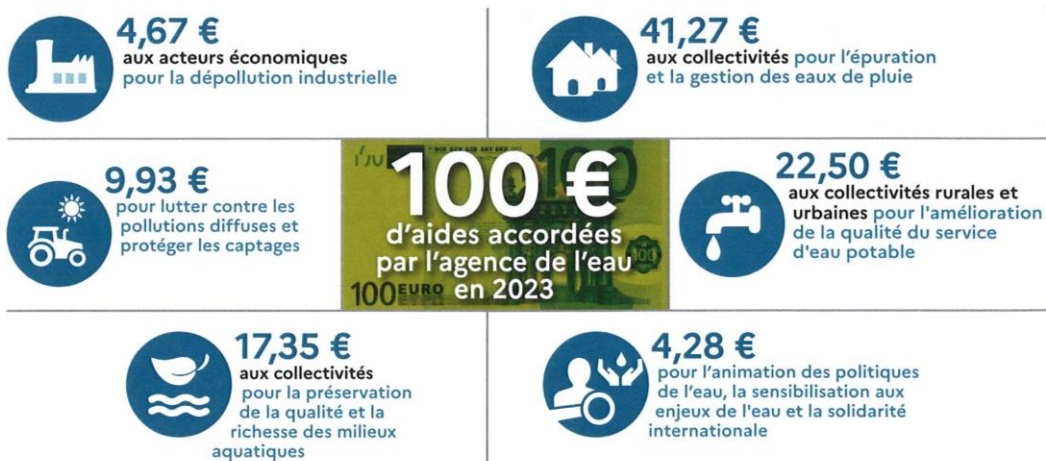

En 2023, ce sont 181,2 millions d'euros d'aides, soit 56 % des aides de l'agence de l'eau Rhin-Meuse, qui accompagnent des actions de lutte contre les effets du dérèglement climatique.

ACTIONS AIDÉES PAR L'AGENCE DE L'EAU RHIN-MEUSE EN 2023

L'année 2023 marque la cinquième année du 11^e programme d'intervention de l'agence de l'eau Rhin-Meuse et de son contrat d'objectif et de performance 2019-2024 signé avec l'État. Des indicateurs annuels permettent de mesurer et suivre les efforts des maîtres d'ouvrage et de l'agence de l'eau en faveur des ressources en eau et des milieux aquatiques.

EN 2023...



PLAN D'ADAPTATION ET D'ATTÉNUATION AU CHANGEMENT CLIMATIQUE

Pour faire face aux effets et conséquences du changement climatique, le Comité de bassin Rhin-Meuse a validé en fin d'année 2023 son nouveau plan d'adaptation et d'atténuation au changement climatique dans le domaine de l'eau. Fruit d'un travail collectif de plusieurs mois ayant associé des membres des différents collèges du Comité de bassin, des représentants de l'État et de ses opérateurs et d'autres partenaires, **le plan pose clairement les enjeux "eau et climat" auxquels le bassin Rhin-Meuse doit d'ores et déjà faire face.** Ce plan est structuré autour de 10 objectifs pour une gestion résiliente et durable de la ressource en eau. En déclinaison de chaque objectif, il propose des mesures d'adaptation et/ou d'atténuation pour la gestion de l'eau tout en ambitionnant de rendre plus concret et opérationnel le panel d'actions pouvant être mis en œuvre.



FONDS VERT, PLAN EAU, UN COUP D'ACCÉLÉRATEUR EN FAVEUR DES POLITIQUES DE L'EAU

Présenté le 31 mars 2023, le plan Eau gouvernemental et ses 53 mesures ont contribué à l'amplification des stratégies d'actions déjà déployées au titre du 11^e programme d'intervention de l'agence de l'eau tant sur le plan de la qualité de l'eau que sur le volet quantitatif. Une fois les déclinaisons du plan Eau précisées, avec notamment des crédits supplémentaires, et des adaptations des règles en vigueur (accès simplifié aux aides de sécurisation de l'alimentation en eau potable, accès élargi aux aides de projets de création ou réhabilitation des systèmes d'assainissement), l'agence de l'eau Rhin-Meuse s'est saisie pleinement de ces nouvelles opportunités en y intégrant de manière durable celles adoptées 1 an plus tôt à l'occasion de la sécheresse 2022. L'ensemble de ce dispositif complété par les aides du Fonds vert ont constitué une offre de financement sans précédent au profit des territoires et de leur transition écologique. Ce sont quelque 181,2 millions d'euros d'aides qui ont ainsi été attribués.

LA CARTE D'IDENTITÉ DU BASSIN RHIN-MEUSE



Agence de l'eau Rhin-Meuse
Rozérieulles - BP 30019
57161 Moulins-lès-Metz cedex
Tél. 03 87 34 47 00
agence@eau-rhin-meuse.fr

Agence de l'eau Rhin-Meuse

2 bassins versants (partie française) : celui du Rhin, 24 000 km² (avec son affluent principal, la Moselle) et celui de la Meuse, 7 800 km².

Un contexte international marqué, le plus transfrontalier des bassins français : 4 pays limitrophes (Suisse, Allemagne, Luxembourg, Belgique).

Le bassin s'étend sur 32 000 km² (6% du territoire national métropolitain) et compte 4,4 millions d'habitants, 8 départements et 3 230 communes.



Les 7 bassins hydrographiques métropolitains

Suivez l'actualité de l'agence de l'eau Rhin-Meuse : eau-rhin-meuse.fr

1964

Première loi sur l'eau

1 MISSION COMMUNE

pour l'eau, la biodiversité et le littoral

4 GRANDES PRIORITÉS

Partager la ressource
Restaurer les cours d'eau
Agir pour les eaux littorales
Garantir le bon état des eaux

1 600 AGENTS ENGAGÉS

pour une expertise au service de l'eau, sur le territoire métropolitain

2024

L'eau, une priorité pour tous !

2024 marque pour les 6 agences de l'eau 60 années d'engagement pour l'eau.



Rendez-vous du 19 au 21 novembre au Salon des maires et des collectivités locales.